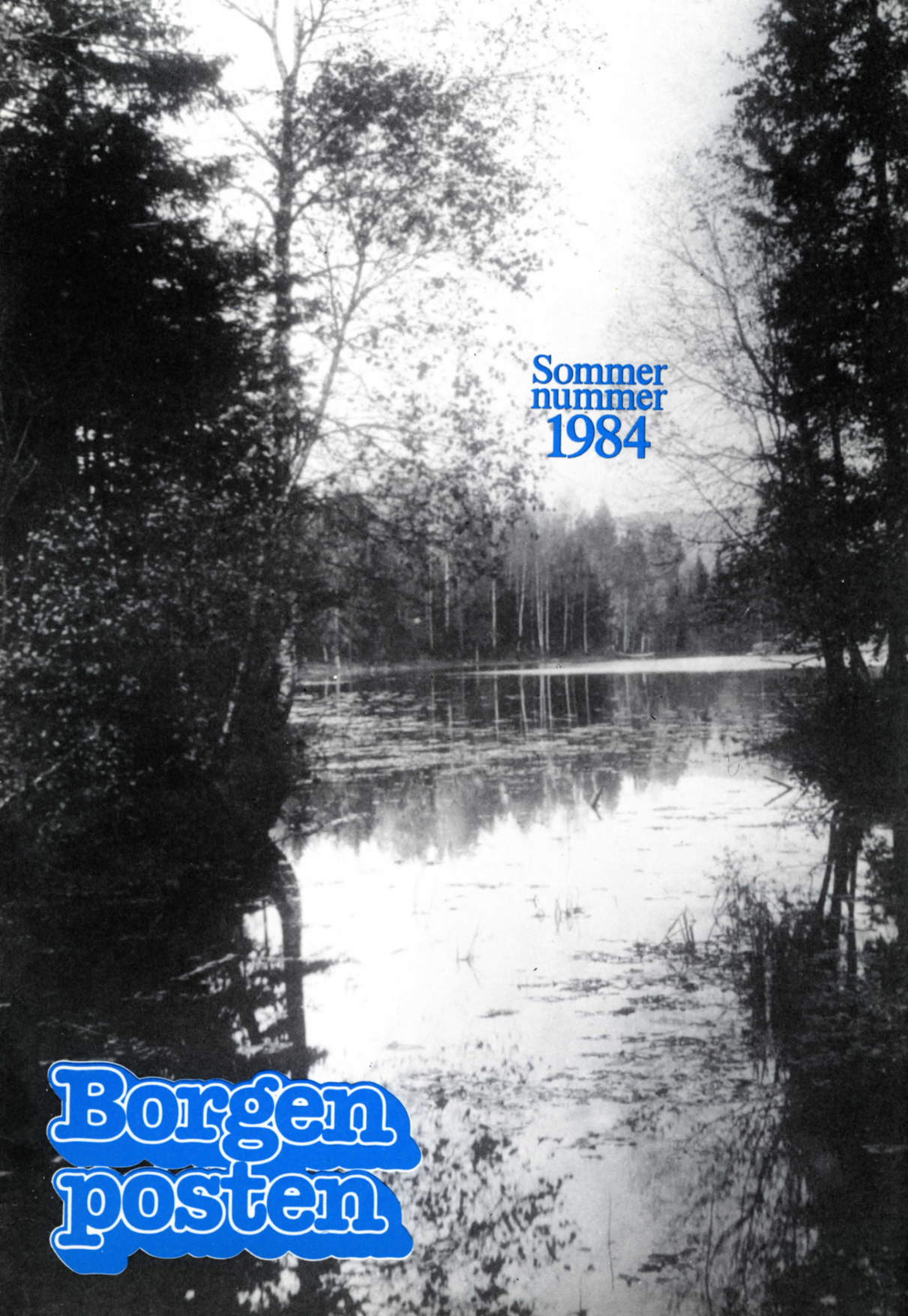

Sommer
nummer
1984

Borgen posten

Heggen blomstrer.

Redaktøren har ordet:

Så våkner naturen etter vinterens hvite hvile. Stå opp du blåveis, løvetann og forglemmegei – nu har dere sovet altfor lenge. Et jublende fuglekor vekker oss tidlig om morgenen. Vi gnir oss muntertgrettent i øynene og lukker vinduet opp. Vi burde ha sunget med, men vi lar Elvis Presley gjøre det i stedet – i stereo. En måteholden morgengymnastikk skaffer oss smertefulle muskelstrekk. En ramsterk kruttkaffe kurerer det man måtte ha igjen av gruff i sjelen. Og en liten vitaminpille i melkeglasset for dagens porsjon med livslyst. En overdose med frisk luft møter oss med en gang vi åpner døren. En eim av syrin og hegg gjør oss nesten beruset og biene summer travelt fra blomst til blomst. Det er sommer!! Og her er et kalorifattig eksemplar av Borgenposten. God ferie.

Red.

Omslagsbilde:
Fra Nedre Drengsrudvann.
Foto: Kitty Fougner.

Borgen posten

SOMMEREN
1984

Hovedstyret i Borgen Vel
Formann: Truls Zeiner-Henriksen, tlf. 78 31 42
Varaformann: Leif Gran, tlf. 79 09 87
Sekretær: Leif Larsen, Kullebunnveien 8
Kasserer: Leif Krydsby, tlf. 78 18 76
Øvrige styremedlemmer:
Reidar Kjærstad, tlf. 78 30 24
Jan Rødseth, tlf. 78 17 38
Anders Talleraas, tlf. 78 39 42

Redaksjon
Kåre Bjørset (red.), tlf. 78 14 50
Else Marie Olsson, tlf. 78 74 27
Aasmund Midttun, tlf. 78 03 29
Reidar Tangvald Pedersen, tlf. 78 17 48

Planutvalget
Finn Bugge, tlf. 78 03 84
Fridthjov Løvmo, tlf. 78 27 49
Reidar Tangvald Pedersen, tlf. 78 17 48

Samarbeidsutvalget for Trettestykket
Formann: Knut Skeie, tlf. 79 00 70
Helge Johnsen, tlf. 78 48 91
Ivar Armand Iversen, tlf. 78 25 56
Aasmund Midttun, tlf. 78 03 29

Utvalget for Nordre Borgen friareal
Brit Hovden, tlf. 78 87 69

Revisorer
Solveig Kaarstein, tlf. 78 38 03
Jahn F. Hansen, tlf. 78 04 31

Valgkomiteen
Formann: Per Haldorsen, tlf. 78 91 33
og en representant fra hvert av velutvalgene

Det ligner en salig salme,
som synger om livets vei.
Her kan vi komme hverandre
imøte, mitt barn og jeg.
Jeg kommer fra vinterveier
og hun fra sin første vår.
Men her er det bare sommer
så langt som stiene går.

Gunnar Reiss-Andersen
Solregn 1924

Generalforsamling i Borgen Vel

Torsdag 29. mars ble det avholdt generalforsamling i Borgen Vel. Møtet ble avviklet på Grendehuset. Per Haldorsen ønsket ikke gjenvalg. Truls Zeiner-Henriksen sa seg villig til å overta formannsvervet.

Jeg vil derfor benytte anledningen til å takke Haldorsen for den sporty og positive innstilling han hadde til Borgenposten – til tross for både sommel med både bilder og manus fra redaktørens side. Vi vil også ønske Truls Zeiner-Henriksen velkommen til formannsvervet.

Samtidig har vi spurt den «gamle» og den nye formann om hvilke tanker de sitter inne med når formannsklubben skal overleveres.

Den avtroppende formann Per Haldorsen

Som avtroppet formann i vellet burde det meste være sagt og gjort fra min side, men jeg tar likevel sjansen på å trekke frem noen punkter jeg mener er viktig å få belyst og for velmedlemmene å ta stilling til.

Det er nok mange som stiller seg spørsmål om vellene har utspilt sin rolle i og med at kommunen har overtatt de fleste oppgavene som tidligere falt på vellene. Jeg tenker da på veier, vedlikehold og belysning, renovasjon og fritids- og lekeplasser osv. Vellene har dessuten liten eller ingen reell myndighet. Har det derfor noen hensikt å beholde velformen bare for nær sagt tradisjonens skyld?

Det er etter mitt skjønn nettopp derfor det er så viktig å beholde velformen. Den er velprøvd, godt innarbeidet og kjent. Den er upolitisk og kan med fordel ivareta lokale saker på tvers av partiene. Dessuten er det den organisasjonsformen som kanskje er best egnet til å ivareta enkeltmenneskets rettigheter i lokalområdet. Som eksempler er det flere oppgaver i vårt område som vellet kan bidra til å få tjenelige løsninger. Det gjelder Rønningen skoles fremtid, sett i sammenheng med kirke og grendehus. Det gjelder videre Vardåsen skisenters utvidelse og en fordeling av den trafikkbelastning det medfører på veinettet. Er det rimelig å forvente alternativ adkomst via Gullhella? Det gjelder også kommunikasjonsforholdene, se eget innlegg. Og hva med lokalt orienterte og styrte sosiale tiltak? Vil det kunne stoppe fremmedgjøringen og kostnadseksplosjonen på helse- og sosialsektoren?

Jeg vet selvsagt ikke svarene. Men for å komme frem til fornuftige løsninger er jeg overbevist om at det er viktig å være klar over hva vellet kan bidra til, og hvis vi er opptatt av slike spørsmål kan jeg bare oppfordre til en bred og engasjert oppslutning om velarbeidet. Jeg vil derfor ønske det nye styret:

«Lykke til».

Den nye formann, Truls Zeiner-Henriksen:

Jeg vil besvare Redaktørens spørsmål om hva jeg anser som den viktigste oppgaven for Borgen Vel i tiden fremover med å si at jeg synes velforeningenes generelle formål, som er å bidra til å skape et positivt nærmiljø, har særlig stor betydning i vår tid, og fortjener mer interesse og støtte. Vi har en høy levestandard og store krav, men det må ikke gå ut over vår evne og vilje til å ha kontakt og ansvar for hverandre i de nære forhold.

I et område som Borgen, hvor det i løpet av få årtier har vokst frem en forstadsmessig utbygging med en tidobling (?) av folketallet, er det spesielt mange og vanskelige oppgaver for en velforening. De verdier Borgen-beboerne, og sentrale Asker-beboere forøvrig, har i Vardåsen-området er av uerstattelig verdi, og må tas nøye vare på. Derfor er jeg som ny formann i Borgen Vel opptatt av at Borgen, som nå har en bra planlagt bebyggelse, med en overgang fra tett til spredt beboelse mot Vardåsen, må få beholde dette og undgå tett boligbygging i de ytre høytliggende områder. Jeg mener det er viktig og riktig, at befolkningen er engasjert med hensyn til planlegging og utbygging av området.

At det er en viktig oppgave for Vellet å gjennomgå og ta stilling til utbyggingsplanene og bistå med orientering om dem utad, synes jeg ikke det kan være tvil om. Det er klart at politikerne som skal ta avgjørende standpunkt til reguleringsplaner ønsker å kjenne den lokale befolknings syn og holdning i god tid før planene blir for fastlåst. Det er også klart at befolkningen har krav på orientering om store utbyggingsprosjekter i distriktet.

TZH

Borgen Velutvalg

Velutvalget holdt årsmøte på Hagaløkka skole den 20. mars.
Årsberetningen, vesentlig en beskrivelse av arbeid utført på friarealet, ble godkjent.
Valget ga som resultat at de 3 fremmøtte gjenvalgte forrige års styre.
Det ble vedtatt å innby til dugnad for å fullføre planen for friarealet.
Det var inkommet brev med forslag til sikring av skoleveien på den innsnevrede del av Gl. Borgenvei mellom Hagaløkka skole og Borgentoppen. I januar ble det gjort henvendelse til Reguleringsvesenet om dette, men hittil er intet foretatt. Saken ble besluttet oversendt Borgen Vels Planutvalg.
Videre var det kommet inn brev vedrørende mer orientering til Vellet av prosjekt 13 om Borgen Skog som iflg. generalplanen skal omfatte 300 boliger. Brevet ble besluttet oversendt Borgen Vel's Hovedstyre. Så langt årsmøtet.
Forøvrig vil velutvalget bære frem en henstilling om ikke å knuse tomflaskene langs jorder eller i beiteområder. Kuene spiser nødig glasskår og liker dem heller ikke mellom klovene.
Vi vil samtidig bære frem en takk til den (de?) som har dekorert undergangen ved Borgen skole og derved skapt et triveligere nærmiljø.

L.K.

Nytt fra Vardåslia velutvalg

Årsmøte i Vardåslia velutvalg ble holdt 15. mars 1984. Som vanlig var fremmøte dårlig, bare 10 stykker inklusive styre og valgkomité.
Nytt styre ble valgt i overensstemmelse med valgkomiteens forslag som følger:
Formann:
Anders Talleraas
Styremedlemmer:
Anne Graff-Wang
Olav Norberg
Arne Moen
Varamedlemmer:
Ingeborg Stavheim Lynum
Trygve Refvem
Som ny valgkomité ble valgt:
Thor Faye Ween
Trond Erik Johansen
Per Gjetrang
Styret har senere valgt Arne Moen som styrets sekretær og Anne Graff-Wang som utvalgets medlem i Trettestykkekomiteen.
Blandt de oppgaver styret fikk i oppdrag å arbeide videre med kan nevnes følgende:
Parkeringsforholdene på Trettestykket ved skirenn i Vardåsen Skisenter.
Belysning på skøytebanen ved Trettestykket
Belysning i gangveien mellom Trettestykket og Østhellinga.
Det ble fremsatt klage over den store forurensning fra hunder. Årsmøtet vedtok at det gjennom Borgenposten ble rettet en henvendelse til hundeierne om deres ansvar i denne forbindelse.
Den planlagte nye bebyggelse mellom Askeladdveien og Jeitemyrområdet ble drøftet, og Årsmøtet forutsatte at denne saken nærmere måtte bli å drøfte når reguleringsforslaget ble oversendt Borgen Vel til uttalelse, og Borgen Vel ble oppfordret til å ivareta medlemmenes interesser.
En utvidelse av busstilbudet særlig om kvelden, ble styret bedt om å arbeide med. Dette spørsmål er allerede tatt opp av hovedstyret. Det ble videre gitt uttrykk for ønske om at det gjennom Borgenposten ble rettet en henvendelse til tomteeierne om å rette oppmerksomheten på trær som for naboeiendommen skygger for kveldssolen.
Noen særlig store problemer skulde det således for øyeblikket ikke råde i Vardåslia Velområde, og de problemene som er tilstede vil styret søke å ordne på beste måte.

Anders Talleraas

Fra Vardåstoppen.

Fra mitt kjøkkenvindu

Fra mitt kjøkkenvindu har jeg full kontroll . . . Ikke bare over Asker, nei, mitt område er indre Oslofjord med Oslo og store deler av Bærum. Jeg kan sammenligne klokken min med den på Asker stasjon, – eller den på Oslo rådhus. Overvåke landingene på rullebane 06 på Fornebu. Kontrollere togenes og danskebåtenes ruteholdenhet. Beskue feilparkeringene utenfor Asker vinmonopol. Fryde meg over det flotte juletreet som dannes av rådhusets opplyste vinduer. Som sagt, jeg har den fulle kontroll... I tillegg har jeg en stor glede av all den vakre natur som vi mennesker er blitt forunt å få og betrodd å bevare. Jeg ser den fra mitt kjøkkenvindu. Hvor jeg bor???

På Hagaløkka selvfølgelig.

Hagaløkka har 5 store blokker. De to øverste av disse er selveiere, samt medlem av Borgen Vel. Her er det jeg bor . . .

Fakta om blokkene: 107 leiligheter med 2 - 3 soverom huser 2 - 300 personer. 40 - 50 av disse er barn hvorav storparten under 10 år. Nærbutikk og barnehage på området. (Visste du at butikken er åpen til 18.00 alle dager unntatt lørdag???)

Betydelige beløp er i de senere år lagt ned i miljøet rundt blokkene, og vi synes etter hvert at vi har fått det ganske fint. Det er et avskjermet område, uten trafikk. Mang en brunfarge er erhvervet på vår barnepasserbenk. Hyggelig er det også å se at unger kommer fra våre naboer og bruker lekeapparatene, side om side med våre egne.

«Men», sier du, «blokkene er da så stygge . . .» Visst er blokkene langt fra de vakreste byggverk vi har i bygda, men med respekt å melde er de langt fra de styggeste heller. Vi som bor her har i tillegg den fordel at vi ikke ser dem. Nei, utsikten og de mange gode kvelder på balkongen oppveier de ulemper det er å bo i høyblokk.

Lenge leve Hagaløkka!

P.S. Kom gjerne innom og ta en titt. La bilen stå hjemme. Det er gangvei gjennom området.

D.S.

Jan R.

Aktiv lek fra morgen til kveld.

Om trafikkvett

På bakvinduet på en bil sto det følgende: Barn har ingen bremser – men det har du. Av barn kan man vente seg det helt uventede. De vet knapt hva farer er før de blir utsatt for et trafikkuhell. Bilen er et gode man skal sette pris på. Men prisen kan dessverre bli for høy. Ofte kan man se i avisen at sjåføren ikke kunne lastes for ulykken. Nei, og det viser igjen hvor mye tragisk selv en forsiktig og aktpågivende bilfører kan risikere likevel. En bilist som kjører ihjel eller skader et barn stiller alltid svakt i folks omdømme – tiltross for all verdens frifinnelse forøvrig. Selv har jeg opplevet at en gutt dyttet sin kamerat uti veien rett foran bilen. Heldigvis har det bare skjedd en gang, men det kunne godt ha vært den ene gangen for mye. Barn som sloss for moro skyld, sparker fotball like ved veien eller sykler vinglete med en stående passasjer på baksetet er ting bilistene setter liten pris på. Trafikkvett hos barn er et nødvendig gode.

For noen år siden ble det hengt opp en transparent over veien hvor det sto, Borgen har x antall barn, men ingen å miste. Dette burde ha vært en påminnelse vi burde hengt opp fra tid til annen. Da ville kanskje den verste råkjøringen på Borgenveien minske. Det gjelder også i høyeste grad motorsyklistene. For en motorsykkel kan også skade et barn. I beste fall.

Zero

Fotos fra gamle dager etterlyses

Det har vært en merkbar interesse for hvordan Borgenområdet var for endel år siden. Ingen ting kan fortelle det bedre enn bilder og selv om ikke bildene er helt skarpe vil det fortelle litt om fortiden. Men også de som har noe interessant å fortelle om fortiden kan bidra til å gjøre lesestoffet levende og interessant. Altså gode gamle minner i tekst og bilder tas imot med åpne armer.

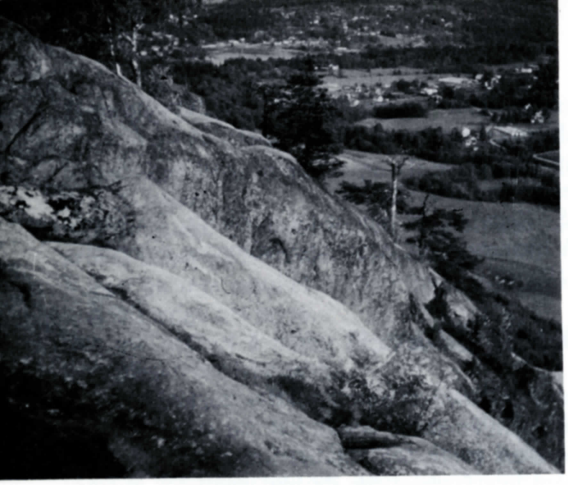

Utsyn. Fra Vardåstoppen.

Vi trenger hverandre

Et menneske trenger andre mennesker. Sånn er vi rett og slett laga. Vi trenger andre mennesker å være sammen med. Andre mennesker å snakke med. Vi har behov for å dele med hverandre av det som betyr noe for oss.
Det er ikke så lett å få dette til i vårt samfunn. Vi har så dårlig tid. Farter fra det ene til det andre. Et hjem har på mange måter blitt et slags hotell. Menneskene som bor der, bruker det til spise- og sovested. Sjelden eller aldri blir det tid til å sette seg ned og snakke sammen. Har vi noe tid til overs, trykker vi på knappen og glaner. Selvsagt slår vi av en prat med naboen av og til. Men det er ikke alt det er like lett å snakke om i en trappe-oppgang, i en garasje eller på en gressplen. Når vi treffer hverandre, blir det til at vi prater om været, en fotballkamp eller noe annet vi griper til.
Hvordan skal vi få til å snakke om våre innerste tanker og følelser? Det vi er opptatt av innerst inne – hvordan skal vi kunne dele det med hverandre?
Vårt samfunn trenger små, trygge fellesskap. En samling på en 8 - 10 mennesker som kommer sammen. Et sånt fellesskap gjør det mulig å snakke om det livet vi lever.
Jeg har vært så heldig å være med i et sånt fellesskap i mange år. Jeg er kristen, så dette er et kristent fellesskap. Men jeg ser ikke bort fra at det kan dannes andre typer. Ja, kanskje det allerede finnes? Det er enormt viktig at mennesker møtes og utveksler erfaringer. I fellesskapet jeg er med, samles vi i et hjem. Vi kommer sammen hver uke. Vi spiser sammen. Snakker om det som opptar oss. Ber for hverandre. Leser om han vi bygger vårt liv på: Jesus.
I dette fellesskapet har vi fått lov å støtte hverandre når noen trengte det. Vi har fått lov å glede oss når noen opplevde noe fint. Vi har sett at det betyr enormt mye å snakke sammen om det livet vi lever.
Idag vet vi at vi trenger hverandre. Menneskene trenger hverandre.

Gunnar Mathisen

Samtalegudstjeneste i Grendehuset

Onsdag den 2. mai var det samtalegudstjeneste i Grendehuset. Asker menighet hadde valgt å legge avslutningen av konfirmantforberedelsene til Grendehuset for dem som var fra Borgen. I alt 57 konfirmanter deltok, og salen var fylt til trengsel av konfirmanter, foreldre og andre interesserte.
Samværet ble ledet av kapellanene Gunnar Mathisen og Dag Aakre. Gudstjenesten var svært utradisjonell. Det var ikke overhøring som tidligere, men noen av konfirmantene leste bønner og utsagn som konfirmantene selv hadde kommet med under forberedelsene. Det var til dels svært kloke utsagn, og det var en sjelden stillhet i salen.
Prestenes tema var TILGIVELSE. Dette ble til dels fremstilt av ungdommen selv ved spill. Til slutt sang man Alf Prøysens vise: «Du skal få en dag i måra . . .». – Bare den aronittiske velsignelse var som før . . . (Herren velsigne deg og bevare deg . . .).
Etter litt kaffe og brus ble menighetens ungdomsarbeid presentert. Det ble sunget og spilt av lederne fra Askertun. Alle burde ha fått inntrykk av at det er adskillig å være med på for ungdom i Asker menighet. Der er det såvisst ikke kjedelig.
Kvelden var en GOD opplevelse. Grendehuset var pent pyntet som en kirke. Det var høytidelig og rart å få være sammen med så mange mennesker til gudstjeneste på Borgen – nesten som om den påtenkte kirke allerede var der . . . Vel møtt senere alle sammen!

AMG

Kirke på Borgen?

Det har vært skrevet så meget om vi skal ha en kirke her på Borgen eller ei. Men hvor skal den stå? Jo da vi vet at det er noe som heter kirketomten. Den ligger i et fint naturområde. For øyeblikket er det et frodig beiteområde. Jeg har så ofte vært sammen med mine to barnebarn og

Hold dere unna havnehagen vår.
Her er det vi som beiter.

sett på kalvene som går der og beiter. Heldigvis har vi et gårdsbruk i full drift her oppe. Og det kan dere tro vi er glade for. Barna trenger å være i nærheten av dyr. Det er nesten som de blir helt forandret når de får lov å gi dem en gressdott. Husk på det: De har nesten aldri vært i kontakt med dyr.

Derfor vil vi ikke ha kirke der. Men vi vil ha den i området rundt Elgplassen. For hva er Elgplassen blitt til. I alle fall ikke det Selvaag trodde da han forærte oss den fine elgskulpturen av Skule Vaksvik. Nei det har blitt et forslummet område med gamle bilvrak. Det har iallefall ikke blitt det fine parkområdet vi hadde håpet.

Her burde kirken ligge. Da hadde vi kanskje oppnådd å få et område som var bedre tatt vare på enn idag. Vi trenger en kirke – en vakker kirke som kan pryde der det før var stygt, tilsvinet og asfaltert. Skap en oase med vakre trær og blomster. Der skal kirken stå. Det føler jeg for. Kanskje det også blir plass for et lite aldershjem?

Bestemor

Utdrag av biskop Andreas Aarflots visitasforedrag i Asker Kirke 29. april

Det må være riktig å holde fast ved, og forsterke arbeidet for å bygge opp en egen menighet i Borgen-området. Dette har vært nevnt som et naturlig ønske i menighetens langtidsplan, det har vært fastlagt som menighetsrådets program, og har nå også funnet sin plass i kommunens planarbeid, i og med reguleringen av kirketomt på Borgen.

Det viktigste er selvsagt oppbyggingen av en menighetskjerne. Og i det arbeidet kan en komme et langt stykke med provisoriske lokaler og åpne hjem. Men all erfaring viser at det kommer et punkt hvor arbeidet stagnerer hvis ikke menighetsdannelsen kan knyttes til et kirkeprosjekt. Og i dag har vi mange eksempler på at gudstjenestebesøk og menighetsaktivitet blir mangedoblet når det finnes en arbeidskirke å knytte virksomheten til. Det interessante er at kirkebygget med litt åpen planløsning og en romslig utleiepraksis også kan komme til å fungere som et samfunnshus og et sosialbygg i nærmiljøet.

Derfor er det mitt råd at menigheten og de kommunale organer forsterker arbeidet med å få synliggjort kirken i Borgen-området. Når tomten er klar, kunne kanskje noen provisoriske lokaler gjøre nytte til å få i gang litt arbeid på stedet. Noen arbeidsbrakker til søndagsskole og ungdomstreff, kanskje en ukentlig kontordag. Noen friluftsgudstjenester på kirketomten, en liten klokkestøpul – alt slik kan vekke bevisstheten og forventningen om at kirken er underveis.

La oss snakke om det

Det føres endel debatter i Asker og Bærum Budstikke i disse dager. «Aksjon mot kirke på Borgen» og «Aksjonen for kirke på Borgen» ryker i tottene på hverandre rett som det er. Samtidig sliter både Borgen Grendehus og Rønningen Skole med forliten utnyttelse.

Jeg skal ikke ta standpunkt hverken for eller imot kirke på Borgen.

Men det som egentlig slår meg er: «Hvorfor i all verden skal denne debatten føres som personlige angrep i Budstikka? Burde ikke vi som bor på Borgen kunne avgjøre oss i mellem hvordan vi vil ha vårt nærmiljø?»

Både Høyres- og Arbeiderpartiets formenn bor her. Burde ikke de to være de rette til å ta initiativ?

Innkall alle organisasjoner som har aktiviteter på Borgen til et møte for å finne ut hva vi egentlig ønsker.

Vårt nærmiljø angår oss alle og det er plass for oss alle, dersom vi søker å unngå stivnakket, prinsipiell konfrontasjon. Lars Fjellheim og Berit Moen, ballen er spilt over til dere. Hva nøler dere for?

E. Kringen

Rektor Kvilekval tar fanen i øyesyn mens kunstneren har trukket seg beskjedent i bakgrunnen. Og bak denne fanen skal Hagaløkka skole marsjere i 10 nye kunnskapsrike år.

Hagaløkka Skole 10 år

Det var en deilig og solrik maidag. Bjerken hadde såvidt begynt å vise sine lysegrønne museører. Vi møtte vaiende flagg og glade unge mennesker. Det lå jubileum i luften. Hagaløkka Skole, det siste blad på Borgentrekløveret hadde oppnådd 10 meningsfylte år. Trivsel så ut til å være stikkordet der i skolegården.

Selve beliggenheten må jo skape all den ro som skal til for at lærdom skal fordøyes og drøvtygges . . . Selve naturen lå tett inn til vinduene. Ingen trafikkstøy i det hele tatt.

Det første som slo meg var den rike anledningen elevene hadde til å gi uttrykk for sine kreative evner. Foruten et moderne og velutstyrt sløydrom med båndsag og annet godt verktøy var det også gode muligheter for å lage keramikk og tinnarbeider. Dreieskiver og keramikkovn var hjelpemidler vi nesten misunte elevene. En omfattende utstilling av elevarbeidene var gjenstand for stor interesse. Lærer Kåre Hilde kunne være stolt av sine disipler. Så samlet vi oss i festsalen som var fylt til siste plass. Blomsteroverrekkelsene og gratulasjonene var mange og rektor Nils Kvilekval fikk nok jobben med å vanne blomstene en tid etterpå.

Skolens nye fane ble også avduket. Solvei Sægrov var mester for et fint kunstverk i vakkert avstemte farger. Motivet var de tre særpregede «parasoller» – skolens kjennetegn – symbolet på beskyttelse kan man kanskje si. Så slapp elevene og lærerne fri. Jamen ble det gjøglet i vilden sky. Et musikkkorps bestående av gamle elever under Thomas Norup Jensens ledelse dannet en rytmefull bakgrunn til forestillingen – likedan skolens sangkor akkompagnert av Berit Johansen. De to «gamle» lærerinnene i Camilla Haugens og Mona Torbjørnsens skikkelser var et fornøyelig bekjentskap, der de småpludret i ekte kaffeslabberasstil og sendte megetsigende og kritiske blikk til den yngre garde. Sangtrioen bestående av An-Kristin, Stine og Elisabeth hadde også en god respons fra salen. Sirkusdirektør Ove Richard hadde den rette gebrokne kustus over showet. Og har jeg glemt noen? Å nei da. Den trampolinedansende feen, den stygge trollmannen, de sjarmerende klovnene – alle dere som sang og underholdt av hjertens lyst.

Tilslutt måtte de hovedansvarlige stå til rette for suksessen. Må jeg få presentere: Turi Olderheim, Hedda Ellingsen, Evelyn Krog og Berit Johansen. Det ble velfortjent applaus.

Det ble ikke bare vårens vakreste eventyr her på Borgen, men også det morsomste.

KB.

Og det ble spilt og sunget . . .

. . . og det ble klovnet og atter klovnet.

Ung på Borgen

Vi gjorde et eksperiment. Elevene på Borgen skole fikk en stiloppgave: Ung på Borgen. Det er tydelig at det har vært endel ettertenksom biting i blyanten. Ja, for hva skal en svare? Ung på Borgen? Tja? Selv har jeg hatt et møte med min stilebok fra syvendeklasse. «Fortell om hjemstedet ditt» var den nøtten jeg skulle knekke. Besvarelsen ble hjemsøkt av røde og velbegrunnede rettelser. Ng+ var den urettferdige belønningen for mitt forfatterskap. Men det er fremgang siden den gang. T÷ er vel kanskje den dom jeg ville felle over de fleste bidrag idag. Dessverre ble det ingen 1. premie med bilde i avisen denne gang. Trist for den som ikke vant . . .

Men vi fikk ganske tydelige svar på problemer. For det er mange viktige ting som helst burde frem i lyset. De fleste av ungdommene viste lutter velvilje. På Borgen er det godt å være, gode fritidstilbud, godt nærmiljø o.s.v. Men det kan ikke nektes for at noen blandet dråper med pessimistisk nøkternhet i alt det velsmakende. Når den oppvoksende slekt opplever at det gjøres for lite for alkoholikere og narkomane, da er det et varsko det er god grunn til å se nærmere på. Mobbing ble også nevnt – det er vondt å lese. Hva er mobbing? (Neste stiloppgave?) Jeg fikk en god definisjon av en ungdom. Det er et hardhendt møte med usikre mennesker som ofte har kommet til kort.

Og så det helt positive helt til slutt: Idretten og de tilbud den gir kom på en klar førsteplass. Slalombakken og lysløypen er av de goder som blir satt mest pris på ser det ut til. Ønsket om flere ungdomsklubber kom på en hederlig annenplass. Det å få spille et instrument kom også høyt opp på ønskelisten.

Selv om vi ikke fant det helt store blinkskudd denne gangen, så var det tydelig at det fantes pekepinner i besvarelsene. Og vi som har levd en stund kan forsikre at pekepinnen er selve symbolet på lærdom. Takk for deltakelsen.

KB.

LIONS Club Borgen – 10 år

Jubileet ble markert med en middag på Tveter Gård lørdag 28. januar. 38 feststemte mennesker benket seg rundt et nydelig, veldekket bord. Det var hilsningstaler fra naboklubber og distriktsguvernør, og gaver. Klubbens president takket og dvelte ved de 10 år og LIONS Internationals målsetting. Hedersbevisninger ble utdelt til de medlemmene som hadde vært med fra starten. Damene fikk parfyme, og så var det dans etterpå.

LC Borgen baserer seg først og fremst på å virke i Borgen-området, klubbens nærmiljø. Den har 4 faste arrangementer, Borgen-lekene, skirenn for barn, grillaften for pasientene ved S. Borgen Sykehus (hvor medlemsmøtene finner sted i peisestuen), trimarrangementet Borgendilten og en blomsterhilsen til de eldre til Jul. Inntektene kommer fra medlemskontingenten og en sandsekkaksjon (ballast for biler/strøsand) som varer høsten og vinteren gjennom.

Klubbens president i jubileumsåret var Jon Robert Skeie.

L.I.M.

Fra starten på Borgenlekene.

Får vi bedre bussforbindelse på Borgen?

Det er vel ikke for meget sagt at en bedre bussforbindelse er et rimelig ønske hos Borgenfolket. Området er allerede sterkt trafikkert. Ofte må en vente lenge før en kan skritte over «hovedferdselsåren» vår. Det er vel ganske unødvendig å legge til at mye av denne trafikken kunne erstattes med kollektiv transport. Hvis man en sjelden gang blir fristet til å ta bussen (eller toget) vil man for alvor merke hvor mye kostbar tid som sløses bort. De som er vant til å bruke bilen skal sannelig tilbys et godt kollektivt alternativ hvis det skal hjelpe. Såvidt vi erfarer er det kommet et forslag om at Drammenstoget heller korresponderer med bussen en Spikkestadtoget. Dessuten er det søkt om en økning på 3 avganger pr. dag, altså fra 12 til 15. Et måteholdent ønske. Som det ville være urimelig å avslå. Som kjøpernasjon kommer vi borgensere ikke bort fra Asker sentrum. For de fleste tilbud utenom dagligvarer er heller små. Parkeringsmulighetene der nede er nærmest fortvilte. Litt færre biler fra Borgen ville kanskje hjelpe. Det blir mye byråkratisk køkjøring og leting etter en luke hvor man kan smette seg inn.
Sentrum har også på få år blitt et attraktivt møtested om kveldene, men bussavgangene griner oss nærmest i møre med sitt fravær etter kl. 19. Forstå det den som kan. Det mange eldre og unge med som etter endt dag vil unne seg en kinotur med et påfølgende restaurantbesøk. Kanskje en liten drink? La bilen stå. Det går alltid en buss – ikke sant?

Zero

Postbokser for lag og foreninger på Borgen postkontor?

«Borgenposten» skaper mange problemer for nyvalgte formenn og kasserere i lag og foreninger i området. Disse skifter ofte etter få års funksjonstid, men som alle har erfart: det er nesten umulig å komme ut av EDB-listene når en først står der. Resultatet er ofte at all post til laget går til den tidligere formann eller kasserer. Ja, det fins sikkert eksempler på at det kan ha skiftet både en og to og tre ganger før postsendingene kommer til rett adresse. Alle som har vært i denne situasjon, vet hvilken kilde til forsinkelser og irritasjon dette er. Den beste løsning på dette problem ville vel være at vi fikk postbokser ved Borgen underpostkontor. Jeg har allerede luftet spørsmålet med budavdelingen ved Asker postkontor. Vedkommende syntes tanken var verdt å arbeide med, og han anbefalte at Borgen Vel tok saken opp med de rette instanser. Jeg skulle anta at vi i første omgang ville bli godt hjulpne med 20 - 30 postbokser ved Borgen.

Formann i Borgen tennisklubb.

Søppeltømming på Borgen

For noen år siden var Borgenposten inne på å få plassert ressursboder à la Lambertseter her oppe. Personlig tror jeg den ideen er dødfødt. Jeg tviler på om avispapir og glasskår blir sett på som en særlig verdifull ressurs (hvor blir det av papirinnsamlingene forresten?)
Derimot burde det være et skrikende behov for å kunne kvitte seg av med problemavfall. Det heter seg at man skal pakke inn skarpe gjenstander. Blir dette gjort forsvarlig nok? Ofte leser man om en utrolig skjødesløs innstilling overfor de som har påtatt seg å fjerne søppelet vårt.
Derfor har jeg et forslag: Plasser en container på et ugenert sted. De fleste er vel villig til å gå noen ekstra skritt for å kvitte seg med den istykkerslåtte blomstervasen. Ideen er gratis.

Zero

Husk brannfaren

Det er nyttig at vi minner turgåere hvor eksplosivt tørt det kan være selv tidlig på året. «Stor skogbrannfare» står det på værkartene nesten før sneen er gått. Et par tre ganger har jeg vært med på skogbrannvakt. Det har vært nyttig lærdom. Selv etter grundig etterslukning har jeg oppdaget at det fater igjen.
Det er selvfølgelig hyggelig å gjøre opp ild på speidervis. Men vil man ha en kaffi-tår på skogsturen bør man ha den på termos. Det er altfor mange utbrente bål å se her i området. Og selv om man tenner et bål på fjellgrunn er det forbudt. Skogbunnen er altfor brennbar om sommeren – selv etter kraftige regnskyll. Vis forsiktighet og husk: En skogbrann er en naturtragedie.

Zero

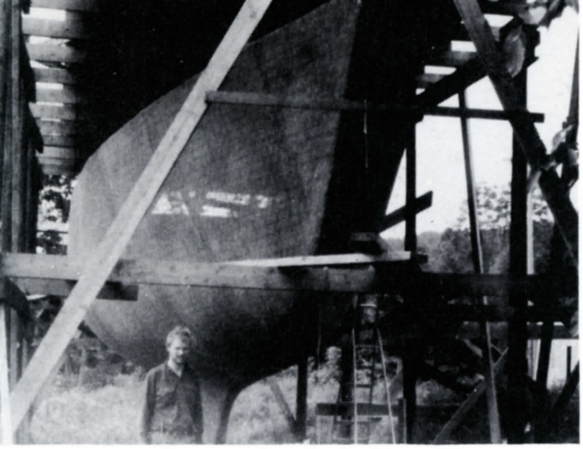

Havseiler under bygging på Borgen

Alle som kjører eller går langs Borgenveien vil ha sett et skrog til en større havseiler under bygging på jordet like før Askeladdveien tar av fra Borgenveien.
Ifølge opplysninger Borgenposten har fått, er det søskenparet Reidun og Vemund Isachsen som bygger båten for egen regning.
De studerer begge ved Høyskolen i Trondheim, Reidun på bygg- og anlegglinjen og Vemund på kjemilinjen, og de har brukt hele sin fritid på å bygge båten. Kjølen blev strukket for ca. 1 år siden, og i løpet av ytterligere ca. 2 år håper de å ha båten på vannet.
Begge er barnebarn til den kjente polarforsker Gunnar Isachsen, så eventyrlysten ligger dem nok i blodet.
Båten de bygger er en type som heter Fijian (efter Fiji-øyene i Stillehavet) og den er struert av en av New Zealands kjente konstruktører. Det er en 43 fots sloop som skal bygges av ferro-sement, og det vi nu ser er jernkonstruksjonen før ferro-sementen blir lagt på. Reidun og Vemund håper at de kan få gjort dette i løpet av sommeren, og de vil trenge 30 til 40 medhjelpere til denne jobben, da all ferro-sementen må legges på i løpet av 1 dag for å undgå skjøter på skroget.
Det som står der nu er selve skjellettet til båten. Spanter og langsgående ribber er bøyet til av armeringsjern, og til disse er det festet 8 lag av finmasket hønsenetting, som er satt sammen og knyttet til spanter og ribber med ca. 40.000 knuter av ståltråd, så det ligger et enormt arbeide bak båten allerede.
Båten skal ha en hjelpemotor på ca. 70 HK, og begge eierne drømmer om lange ferieturer, men har ennu ikke bestemt om en jordomseiling vil stå på programmet.

Navnet på båt-typen hentyder til Stillehavet med palmesus, lange blanke dønninger, uker med sol, brune glade mennesker og ukulelemusikk, så hvem vet?
Spennende vil det bli, og vi i Borgenposten ønsker lykke til og håper å høre mere om båten og dens ferder siden.

R.T-P.

Husmorgymnastikk på Hagaløkka

Du må skrive litt om husmorgymnastikken vår. Denne glade oppfordringen kom fra Karin Kristiansen, sjefen for Borgentrimmen. Og jeg bringer dette positive budskap videre. En oppmyking fra de daglige gjøremål er jo balsam for humøret. Og selv om en skulle føle seg litt støl og stiv etter de første gangene så er det bare et sunnhetstegn. Det finnes bare en riktig vei til god kondisjon og velvære: Fysisk aktivitet og godt kameratskap. Oppsøk Borgentrimmen, da vel. Henvendelse Karin Kristiansen, tlf. 79 05 50.

Leskur tilgriset med spraymaling

For en tid siden fikk vi nye leskur med vakker småsteinmosaikk på bussholdeplassene. Hvor lenge vil disse få stå i fred tenkte jeg i mitt stille sinn. De fikk ikke stå i fred. En kveld var det sprayet slagord på bakveggen. Det skal bli vanskelig å få bort. Skal vi aldri få gleden av å ha det pent rundt oss?
Men heldigvis er det andre som bruker maling på en positiv måte. Undergangen til Borgenskole var dekorert i fine farger, noe som gjør seg godt om kvelden når lyset er tent.

17. mai på Borgen skole.

Borgen Tennisklubb

har begynt ny sesong. Sommersol og tropisk varme i april smeltet 1/2 m snø på kort tid, og ved energisk dugnadsinnsats av noen få! ble banene spilleklare i første uke av mai.
Norgesmesterskapet for lag, de såkalte divisjonskamper, begynte 15. mai, og så går det slag i slag for klubbens 3 herrelag og ene damelag. I alt skal det spilles 22 kamper fram til 18. juni, av disse 11 på hjemmebane. Kampene skaper liv og røre og spenning på banene både for deltakere og publikum. Vi håper arrangementene vil inspirere og stimulere klubbens egne medlemmer til å benytte banene mer og dermed øke sin egenferdighet og klubbens sjanser til å avansere i divisjonene. Klubben mistet en del medlemmer i fjor høst, men nye har meldt seg inn i jevn strøm. Særlig gledelig er det å konstatere at så mange 8-10-12-åringer er kommet til i det siste. Tennisbanene er blitt et samlingssted for mange av Borgen-områdets spilleglade ungdommer. Det lover godt for fremtiden, men det er også plass for interesserte av den «eldre» garde. Ta kontakt med klubbens kasserer!

De spilte tennis for 80 år siden også.
Fra Drengsrud gård. En stilig forsamling.

Årsmøtet ble holdt i mars. Viktigste saker var at klubben fikk vedtatt nye lover og at årsmøtet for fremtiden skal holdes i november. Ellers ble styret stort sett gjenvalgt. Som formann og kasserer fungerer fortsatt: Aasmund Midttun og Arild Sagen.

Aa. M.

Når det gjelder frisyren...
ASKER HERREFRISØR
Strøket 1 - Telefon 78 09 84

EILAG
Vi er medeiere i EILAG - et av Norges største fellesforetak i elektrobransjen. Storinnkjøp gir gunstige priser for Dem.

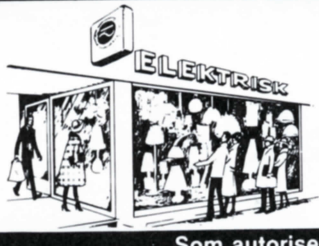

Asker Elektriske a/s
Strøket 7, Asker Sentrum - Tlf. 78 18 14 - 78 99 21

AUTORISERT ELINSTALLATØR DERES GARANTI

Som autorisert elektroinstallatør garanterer vi Dem fagmessig installasjon og service.

Det lønner seg å handle i din nærbutikk

Hos Per Syrdahl får du nå de mest kjøpte varene minst like billig som i «billigbutikkene». Det vil si med inntil 40 % avslag. I tillegg: Fullt utvalg og kjempetilbud på ferskvarer. Hvorfor gå over bekken etter billig mat, når du får det du trenger hos Per Syrdahl!

GOD SOMMER!

Med hilsen

Per Syrdahl A/s

Borgenveien 120 · Tlf. 78 43 21

Kløverkjeden – din nærbutikk

Fjøset på Søndre Borgen. - nu kun et minne.

Advokat
Per Haugum
Torvvn. 1
1370 Asker
Tlf. 78 77 15

Sport og fritidsklær

Elvelygården - Asker

SPORT TOMMY BØHMER

Sport-Fritidsklær Asker 78 33 65 78 06 40

RRA 8

FORSIKRINGSPREMIEN FOR HELT LIKE BILER VARIERER FRA SELSKAP TIL SELSKAP

BILFORSIKRING KOSTER OFTE MINDRE I GJENSIDIGE

GJENSIDIGE
Norsk Skadeforsikring

Sandvika: Finstadgården, Sandviksveien 163, tlf. 54 29 90
Asker: Vektergården, Torvveien 1, tlf. 78 43 14

AKTUELLE BØKER FOR BÅTFERIEN I GODT UTVALG I VÅRE FORRETNINGER:

SOMMERKYSTEN 1. ..... **Kr. 192,00**
Farvannsbeskrivelser, havner og friområder i indre og ytre Oslofjord og langs kysten «Svenskekysten til Verdens Ende». Flotte bilder i farger.

SOMMERKYSTEN 2. NY NÅ. ..... **Kr. 192,00**
Samme som ovennevnte, men for strekningen «Verdens Ende til Lista»

KYSTEN VÅR. NY NÅ. ..... **Kr. 185,00**
(Tidl. Den store Havneboka).

Asker Bok og Papirhandel as
Telefon 78 14 46 - 1370 Asker
Nesbru Bokhandel
Telefon 84 57 43 — 1360 Nesbru

en Sentralbokhandel

UNI

FORSIKRING

Norske Folk Norges Brannkasse

– forsikrer alt du er glad i

Assurandør Arthur Torgersen, Strøket 3, 1370 Asker, Tlf. 78 46 92